



はびきの 社協だより

TEL 072-958-2315

FAX 072-958-3853

ホームページ

羽曳野市社協 検索

メールアドレス

hasyakyo@alpha.ocn.ne.jp
1.5.8.10月発行



発行所 社会福祉法人 羽曳野市社会福祉協議会 〒583-8585 羽曳野市誉田4丁目1-1 (総合福祉センター内)



コロナ禍が長く続き、恵我之荘校区福祉委員会では、月1度行っていた「ほのぼのの教室」、毎年恒例の「ふれあい餅つき大会」、「会食会」、「子育てサロン」の開催が長い間できませんでした。
そこで、ふれあう機会を大切に考え、おひとり暮らしの高齢者約26人にコロナに負けないようにと衛生セット(マスク、手洗い石鹸)をお配りすることになり、民生児童委員、校区福祉委員で訪問活動を

◆◆◆
恵我之荘校区福祉委員会
見守りだけでなく認知症予防も兼ねて訪問活動

途切れかけたつながりを再び結びあわせるために
◆◆◆
コロナ禍で工夫して取り組みました!!◆◆◆



おこないました。また、少しでも楽しみをと考え、間違い探しや点つなぎの脳トレも一緒にお渡しました。お会いすると、昭和の流しや懐かしいワイズの脳トレで会話が広がっていきます。今後、新型コロナウイルス感染症が落ち着いたき、地域の活動やイベントがまた動き出すまで、工夫をしながら今

数字を結びと、何やら夏の〇〇が浮かんできます。よ〜い、ドン!!!

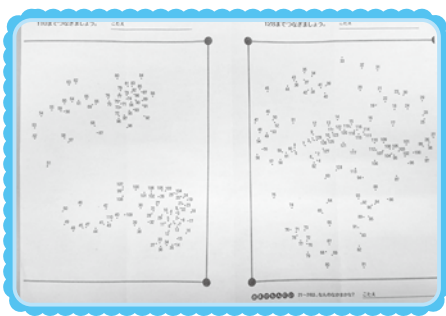

さあ、まちがいはどこでしょう。本当に8個もあるのかしら。



できる取り組みを進めていきます。感染予防対策をしつかりして、いつまでも若々しく元気に過ごしてほしいと願っています。

丹比校区福祉委員会
友愛訪問で地域の見守り活動を行っています。

丹比校区福祉委員会では、年に3回、65歳以上のおひとり暮らし高齢者、75歳以上の高齢者世帯730世帯を対象に福祉委員が友愛訪問を実施しています。友愛訪問では新型コロナウイルス感染症の影響により、ご自宅にこもりがちな高齢者に対する安否確認や、福祉委員と会話をすることで寂しい気持ちをやわらげ、安心して暮らすことができることを目的としています。また地域住民の福祉活動に対する意識の向上や、たすけあいの輪が広がることを目指しています。



11月28日に福祉委員等が啓発チラシとご飯パックをお届けしながら、高齢者に声掛けをおこないました。今回は特殊詐欺被害防止や、冬の火災予防の喚起も目的として訪問をおこないました。丹比校区では今後も地域の見守り活動を続けていきます。

途切れかけたつながりを再び結びあわせるために
令和3年度 校区福祉委員会連絡会を
開催しました！

校区福祉委員会連絡会は市内14小学校区の校区福祉委員会の連絡調整を図り、本会との連携を密にし、地域福祉の増進を図ることを目的に開催しています。今年度は、「コロナ禍で工夫して行われている地域福祉活動」をテーマに、

- ① 大阪府内全域の取り組み
- ② 近隣市の取り組み
- ③ 羽曳野市内の取り組み

について情報交換を行いました。

①では、大阪府社会福祉協議会から大阪府下での取り組みを紹介して頂きました。②では、近隣市にご協力頂いて作成した冊子を用いて、取り組みを抜粋して紹介しました。③では、高鷲南・古市南・駒ヶ谷の各校区から校区での現在の取り組みを発表して頂きました。

発表者の熱のこもった発表に耳を傾けていた参加者からは、「私の校区でも取り組みそうなことがあり、ヒントを貰えた。」といった感想を頂きました。

今後も地域のつながりを絶やさないためにも、工夫しながら地域福祉活動が羽曳野市内で広がっていくことと思います。



ケアマネジャーについて満足度・不満足度アンケート結果

不安や心配ごとをケアマネジャーに気軽に言え良き相談者と思いませんか？

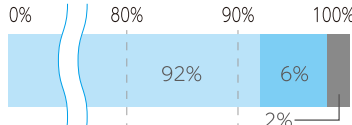

サービスを利用して、心身の状態や生活環境が維持・改善されましたか？

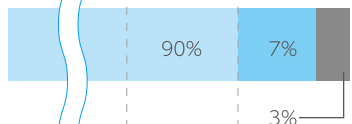

ケアマネジャーは、いろいろなサービスを提案してくれていますか？

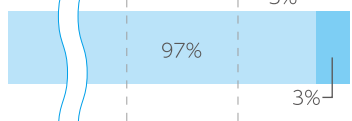

ケアマネジャーは、あなたの体調や気持ちに合わせて、相談の時間や場所を工夫してくれますか？

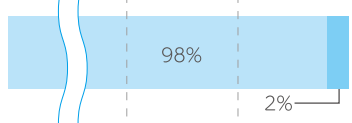

ケアマネジャーは、あなたの話を親身に寄り添って聞いてくれますか？

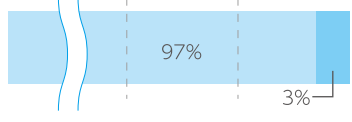

利用者……120名
回答……94名
回答率……78%

はい どちらともいえない
いいえ 無回答

居宅介護支援事業所

その他のご意見

担当のケアマネジャーさんはもちろんのこと、社協に電話を入れた時の方々もいつも丁寧に対応をしてくださいます。

いつも親身になって話を聞いて下さいます。ケアマネジャーさんとお話すると安心できます。デイサービスも人の集まりで思うように楽しんで過ごせない日もあり、時々ストレスを感じることもあります。出来ればこれからもよい方向に向けていけるようアドバイスをしていただけたらありがたいです。

話はしっかり聞いてもらい介護する私は安心します。本人が時々大きな声を出すのでちょっとハラハラしながら横にいます。対応して頂きありがたいです。これからもよろしくお願いします。

仕事とは言え、いつも高齢者に対して話を合わせて頂いて感謝しております。誰もが出来ることではありません。年をとるということは話一つ一つが自己中心になりがちですが、いつも話を合わせてくださり心から感謝しております。ありがとうございます。

日常生活自立支援事業ってどんな事業？

認知症や知的障がい・精神障がいなどで判断能力が十分でない方の暮らしの安心をお手伝いする事業で、次のようなサービスが利用できます。

- ① 福祉サービスの利用援助
- ② 日常的な金銭管理サービス
- ③ 通帳や証書類、はんこ等の預かりサービス



相談は無料です。生活支援員による援助は利用料が必要です。どなたからの相談でも結構です。まずはご連絡ください。

☎072-958-2315

(日常生活自立支援事業 担当窓口)



このサンタクロース訪問のお菓子代・お年玉代は、みなさまにご協力いただいた「歳末たすけあい運動募金」を活用させていただきました。ご協力ありがとうございました。

サンタクロース訪問

12月24日に、山入端市長・鎌田会長・真銅副会長がサンタクロースに扮し、四天王寺悲田院通園施設・高鷲学園・羽曳野荘を訪問しました。

四天王寺悲田院通園施設の子どもたちには、お菓子を配り、高鷲学園・羽曳野荘の子どもたちには、お年玉を届けました。



30年に渡る活動功績をたたえ

社会貢献活動を行った人たちの功績をたたえる「公益財団法人 社会貢献支援財団」の第56回社会貢献者表彰式典が11月29日、東京都内の帝国ホテルでおこなわれました。受賞総数は40件。羽曳野市からは、ボランティアグループ「会食サービス・あじわい」が表彰されました。

表彰式典には「あじわい」の代表者である中谷裕子様がグループを代表し、表彰状を授与されました。



安倍昭恵会長から表彰状を受け取る中谷さん

ボランティアグループ「会食サービス・あじわい」
社会貢献者表彰受賞

表彰の主旨

公益財団法人 社会貢献支援財団が、社会と人間の安寧と幸福のために貢献し、顕著な功績を挙げられながら、社会的に報われることの少なかった方々を表彰し、その功績に報い感謝することを通じてよりよい社会づくりに資することを目的とする賞です。

会食会と「会食サービス・あじわい」30年の歴史

本会が運営する自主事業のひとつに、65才以上の独り暮らし高齢者を対象にした「会食会」があります。「会食会」は14小学校区のコミュニティーセンター等で民生委員児童委員が主体となり“まごころ弁当”をいただきながらゲーム・歌などで楽しいひと時を過ごしていただく事業です。

その“まごころ弁当”をこの30年間の長きに渡り作り続けてきたボランティアグループが「会食サービス・あじわい」です。「あじわい」の創立は平成2年5月。会員数は約80名。年間調理総数は約3000食。レシピ決めから実際の調理・食器洗浄までと活動は多岐にわたり、裏方として貢献され続けてきました。

「新型コロナウイルス」の影響で、まごころ弁当の調理活動を終了することになりましたが、ボランティアグループとしての組織は存続することになります。現在は、地域密着型の方向で時期を見て再スタートすべく活動内容を模索中です。

調理風景



表彰おめでとうございます



大阪府社会福祉ボランティア知事表彰

● 羽曳野ITサポート会



大阪府社会福祉協議会会長表彰

● 丹比校区福祉委員会

山崎製パン株式会社 阪南工場様と 食品提供に関する合意書を締結しました

令和3年10月7日に山崎製パン株式会社様と食品提供に関する合意書を締結しました。この取り組みは、生活困窮されている方の中で食べる物に困っている方々に対する支援を行うために、ご提供していただくものです。工場のご担当者は「当社はフードロスの対策にも力を入れていますが、困っている方々のお役に立てれば嬉しいですし」と話されています。相談対応している方々で緊急に支援が必要なお家族に対してパンを届けさせていただきます。



「フードドライブ」へのご協力依頼

フードドライブとは、いただき物や買い過ぎてしまった食品(生鮮食品・冷凍食品等は除く)など家庭や企業で余った食品を募る活動です。皆様からご寄付いただいた食品は、生活にお困りの方々への支援に活用させていただきます。

校区福祉委員会 行事のおしらせ

★校区別に掲載しています
①行事名、②開催日、③場所、④対象者
★参加費が必要なこともあります。
詳しくは各校区福祉委員会の方におたずねください。

恵我之荘

- 1 ①ほのぼの
- ②第1金曜日13時～15時
- ③コロナ感染症収束の状況により再開
- ④生きがいサロン2号館
- ⑤65才以上の方どなたでも

西浦

- 1 ①いきいき百歳体操 西浦公民館
- ②1月12日(水)・19日(水)・26日(水) 13時～14時30分
- 2月2日・9日・16日・23日
- 3月2日・9日・16日・23日
- 4月6日・13日・20日・27日
- 毎週水曜日
- ③西浦公民館 ④高齢者
- 2 ①いきいき百歳体操 蔵之内老人憩いの家
- ②日付・時間は西浦公民館と一緒
- ③蔵之内老人憩いの家
- ④高齢者

3 ①いきいき百歳体操 新西浦会館

- ②1月14日(金)・1月21日(金)・1月28日(金) 13時～14時30分
- 2月4日・11日・18日・25日
- 3月4日・11日・18日・25日
- 4月8日・15日・22日
- 毎週金曜日
- ③新西浦会館 ④高齢者

4 ①絵本の会ひよこ

- ②1月17日(月)・24日(月)・31日(月) 10時～11時
- 2月7日・14日・21日・28日
- 3月7日・14日・21日・28日 毎週月曜日
- ③西浦公民館 ④0～3歳

埴生南

- 1 ①喫茶ひだまり
- ②令和4年1月～4月
- 毎週火・木曜日 14時～16時
- ③悲田院ケアプランセンター
- ④校区内にお住まいの方

古市南

- 1 ①古市南歩こう会
- ②1月5日(水)第1・第3・第5水曜日 15時
- ③集合場所 古市住宅の前
- ④65才以上の高齢者
- 2 ①古市南筋力トレーニング
- ②1月12日(水)第2・第4水曜日 9時30分
- ③石川プラザ
- ④高齢者で申し込まれている方

3 ①いきいき100才体操

- ②1月7日(金)・14日(金)・21日(金) 毎週金曜日 10時
- ③石川プラザ ④高齢者



ハニワってなに?

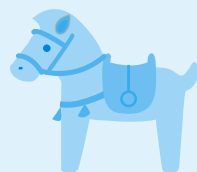

5歳児が、ハニワ作りを体験しました。



「ハニワってどうやって作るのかな～」と友だちと一緒に考え想像をふくらませ、楽しみに当日を迎えました。

「河内こんだハニワの里大蔵屋」では、土粘土の扱い方や道具の使い方、目や口の開け方、手等のパーツのくっ



つけ方を丁寧に教えていただき、粘土あそび感覚で、一人ひとりいろいろなサイズや表情の個性豊かな世界に一つだけのハニワを作りあげました。

乾燥・焼成して手元に届くまで約1か月。「届くの楽しみ～」「ハニワまだかな～」とワクワクしていた子どもたち!(^^)! 手元に届いたときには大喜びで目がキラキラ。保育園の玄関ルームに飾って、みんなに見てもらいました。

ハニワ作りを通して、地域の世界文化遺産にふれ、自分なりに構築する、創造性豊かに表現する、保育園の中ではできない体験ができました。

お世話になった皆様、ありがとうございました。



所在地
古市2丁目 2-27
TEL
072-950-1105

秋の実験



どんぐりまつぼっくり



★どんぐり★

グツグツ煮たらどうなるんだろう?

保 「どれくらい茹でようか?」
子 「1分」「1分は60秒やから60かぞえよう」



黒くなった

あったかい

穴が空いたどんぐりは... 割ってみると「くろい」「手でむけた」と。予想していたムシちゃんは今回見当たらずでした。



子 「どんぐり植えたらどうなるかな」と新たな疑問が... 土に植えてみることに。芽が出るでしょうか? 実験はまだまだ続きます。

保 「何個入れようか?」
子 「10こ」と。みんなで「1.2.3...」と数えていました。

たべれそう キャラメルみたい

★まつぼっくり★

水に入れたらどうなるんだろう? さあどうなったでしょう...?



これからも、不思議に思うことをどんどん挑戦して行ってほしいです。



ベビーハウス社協

遠足・お楽しみデー



所在地
高鷲9丁目 2-17
TEL
072-930-0240



5歳児が10月にバスで大泉緑地へ遠足に行きました。秋空の下、遊具で思いつきり遊んだり、みんなで芝生で鬼ごっこをしたりとたくさん体を動かして楽しむことができました。秋の自然にもたくさん触れることができ大喜びのみんなでした。帰ってから「楽しかった！また行きたい！」と元氣いっぱいの子どもたちでしたよ。クラス全員で楽しい思い出を作ることができました。

5歳児



大泉緑地へ遠足



たくさん遊んで
楽しかったね♪

3、4歳児はそれぞれ園内でお楽しみデーを行いました。そして園庭で給食を食べましたよ♪

3歳児



お外で食べる
とおいしいね♪



3歳児は遠足ごっこで園内探索をし、2グループに分かれてお弁当の森でお弁当作りや、お楽しみ広場で巧技台を楽しみました。

4歳児



うまく
できるかな？



4歳児は事前に自分たちで秋の果物と虫を作り、当日にみんなで味覚狩りや虫探しを楽しみました。夢中で探して見つかることもとてもいい笑顔を見せていました。



1月のベビっこひろばは
1月13日(木)です。
※要予約

10月、11月に久しぶりに園庭開放「ベビっこひろば」を開催することができました。10月は園庭遊び、11月はなかよしひろばでそれぞれ思い思いの遊びを楽しんでくれましたよ。初対面でも子どもたち同士すぐに仲良くなつて一緒に遊んだり、保護者の方
もいろいろ情報交換されていたりとあちらこちらで笑顔がたくさん見られました。「家にいることが多かったので久しぶりに来てよかったです。」「お砂遊びを初めてしましたが喜んでいました！」などの声を頂き、園庭開放ができて嬉しく思いました。

「ベビっこひろば」



☆善意のご寄付ありがとうございました☆

令和3年9月1日～令和3年11月30日

(敬称略)

福祉基金 現金のご寄付：社会福祉の様々な事業に使わせていただきます

浅田 照次	¥60,000
浅田 悦弘	¥30,000
コスモス	¥40,000
岡島和子 他9名	¥20,000
(有)小林エンジニアリング(有)ふらっとヤマウチ	¥8,500
四ツ葉のクローバー 涌元 順子	¥6,000
服部 品子	¥3,000

笑美の会	¥2,000
ピオラの集い	¥2,000
玄斎	¥1,269
匿名	¥2,000
匿名	¥2,000
匿名	¥2,000
匿名	¥10,000

歳末たすけあい運動募金として

大阪東部ヤクルト販売株式会社	¥40,000
----------------	---------

善意銀行

物品のご寄付：おもに社会福祉施設などでご利用いただきます

精米60kg(30kg×2袋)	羽曳野希望館	渡辺順一
-----------------	--------	------

新型コロナウイルス感染症の影響により予定が中止・延期となる場合がございます。予めご了承ください。

愛の献血にご協力を

400ml献血、複数回献血へのご協力をお願いします。
献血カードをお持ちの方は「献血方法別の次回献血可能日」をご確認ください。

※本人確認のため身分証明書(免許証・保険証など)の提示をお願いすることがあります。

献血日程

1月25日(火)

- 10時～16時半
- 羽曳野市役所(ロータリークラブ共催)

2月 4日(金)

- 10時～16時半
- LICはびきの(ライオンズクラブ共催)



市民のみなさまへ

新年賀

幸多き一年でありますよう
心よりお祈り申し上げます
令和四年 元旦

羽曳野市社会福祉協議会
会長 鎌田 孝司
役員一同



社協の相談窓口

子育てに関することなど、お気軽にご相談ください。くわしくは、保育園までお問い合わせください。

スマイルサポーター相談

場所 ①総合福祉センター2階
電話 (958・2315)
場所 ②社会福祉協議会西部事務所
電話 (953・8067)

福祉なんでも相談(総合福祉相談)

コミュニティソーシャルワーカー(CSW)が
どんなことでも相談に応じます。
毎日(土・日・祝除く) 9時～17時
予約不要。直接おこし下さい。
(電話相談及び訪問相談可)

介護相談

毎日(土・日・祝除く) 9時～17時
予約不要 直接おこし下さい(電話可)
場所 市役所 A棟1階
電話 (950・0950)

ボランティア相談

毎日(土・日・祝除く) 9時～17時
予約不要 直接おこし下さい(電話可)
場所 総合福祉センター2階
電話 (958・2315)

次回の社協だよりは5月にお届けします。